京城日報 夕刊 五月廿一日(日)

かわうその肝 正指貳円卸賣 京城本町 朝鮮館

あす首相との會見で 藏相無條件留任か

適當の形式で留任意思を表明 一般の誤解を解消せしめん

【東京電話】齋藤首相は二十日午後八時一色山荘に入つたが、堀切翰長は同八時十分首相を山荘に訪ひ懇談、十時辞去した、右懇談の結果首相は二十一日歸京、廿二日早朝若しくは午後高橋藏相と會見、最後の結末をつけることになつた、同時に政府は適當の形式を選び藏相より留任の意思を表明し、一般の誤解を解かしむる筈である、[illegible]有すべき藏相の心境に就いては、政府首脳部は留任の確信を深めたものの如く、即ち首相の西園寺公訪問の結果、藏相の留任は諸より非常時局の打開に一路邁進すべきものとの決意を固めるに至つたので、二十二日の首相藏相の會見に於て、藏相の無條件留任を見るものとの確信を持つに至つた

政友の態度緩和で 政局は無風狀態

併し永續性は疑はし

【東京電話】高橋藏相の留任は二十二日の齋藤首相との會見で決定すべきは略ぼ確實的となつて來た、併し閣僚は政友會の齋藤内閣に對する態度である、而して鈴木總裁は政黨復歸の方針の下に高橋藏相の辭任を最も強く希望したものであるが政友會が積極的に政局轉換の契機を作るため藏相封の閣僚を離職せしむるは政局に處すべき道でないとの議論も相當起つてゐるやうであるから高橋藏相留任となるも閣僚方面の將に出づることなかるべしと解されてゐる、斯くて政友會の態度は緩和と共に政局は無風狀態を續けるであらうが六十四議會に於けるが如き協調政黨の和親態度は今後の議會に期待されず逆に豫算編成期に於て政友用自衛隊が無抵抗主義を保持すべきやも疑問である、要するに高橋藏相の留任による無風狀態も永續性なく臨時議會と共に何等かの轉換を見るであらう

留任確定せば 匡救に全力を注げ

◇―民政黨の態度

【東京電話】民政黨は高橋藏相の留任確定説にホッとしたかたちであるが、高橋藏相が果していつまで留任するか、その前途極りなき態度から見て、依然不安の念を抱いてをり、若し齋藤首相と高橋藏相の會見において、高橋藏相の留任が確定した場合には、兩相共に非常時任數の任に當り明年度豫算の編成は勿論のこと、次の通常議會に臨むといふ確乎たる決意を、何等かの形で表明し、政局は勿論財界の不安一掃に全力を傾注すべきであるといつてゐる

軍縮一般委員 會二十日續會

【ゼネヴァ廿日發電】軍縮一般委員會は二十日開會、オランダ、フィンランド、スイス、ノールエー[illegible]

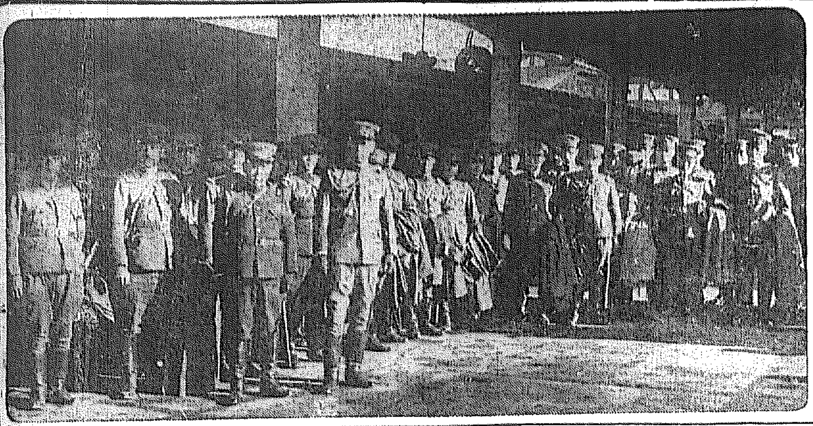

酷暑迫る滿洲に 我將兵を想へ

歸任途次入城せる 松浦少將談

武藤大將に元帥刀傳達の爲渡滿した陸軍省人事局長松浦淳六郎少將は、副官矢ヶ崎少佐を随へ廿一日午前七時十四分京城驛着列車で、陸軍大學戰史視察班一行と共に入城、川島軍司令官訪問後、宇垣總督を官邸に訪問した、同少將は特に先般來北滿方面の皇軍を慰問し察したもので左の如く語つた

關東軍管下にある滿鐵の軍事功勞者の調査と共に、ハルビン、チチハルに至る皇軍部隊の慰問を終へた、軍事功勞調査も大體一段落したので、熱河北支方面の軍事行動終了後行賞する事になる筈であるが、その範圍等もどうなるか判らぬ、蘭領は何れも飛行機を利用したが熱河だけは色々の都合で行程が出來なかつたのは殘念だつた、滿洲の冬から炎熱の夏へかけて北滿に於ける皇軍將兵の奮闘は實に涙ましいものがあり、野戰病院等へも慰問した

♀陸大生滿洲より入城す♀

陸軍大學戰史旅行團一行六十四名は今井清少將に引率されて廿一日午前七時十四分京城驛着列車で滿洲から入城、市内の見學をなし廿二日出發東の豫定であるが、一行中には久邇宮朝融王殿下が參加されてゐる、因に久邇宮朝融王殿下は朝鮮ホテルへ、職員他は側面屋へ他は七十八、七十九兩聯隊に一泊の筈である(寫眞前列左より三人目が久邇宮殿下)

雨野砲隊の一部 演習の爲平壤へ

羅南野砲第二十五聯隊山中少將以下七十九名、及龍山野砲第二十六聯隊大内中尉以下七十五名は平壤において約一ヶ月間に亘る演習射擊訓練の爲、二十一日朝京城驛平壤へ向つた

日米經濟豫備會談 廿四日より開始

關稅關係は問題なし

【ワシントン二十日發電】石井、深井兩代表の華府着を迎へ日米經濟豫備會談は二十四日より開始されることになつたが、各方面の意見は日米間の諸事情は滿洲問題を除き方惠的であるから今次の會談の成果は政治的には建設的に諒解に達し得べく經濟的には兩國貿易關係の重要性を再確認すること、なるべく、といふに意見一致してゐる、而して日米經濟關係の根本的緊密さは日本が凡ての貿易の隆運な關係を持續してゐること貿易關係を日本より米への輸出品の八割は生糸より日本へのそれも約五割は綿花なる為く互惠的關係にあり、關税問題の如きは日米間の問題となりえぬ、又銀の正貨復歸問題等についても米實業界の要望と日本政府の方針と矛盾せず、要するに兩國間に何等の論争的問題なく商交親善の增進を圖られん

英軍縮案に對し 米國近く態度聲明

【ワシントン二十日發電】米國政府は米國の軍縮一般方針を英國の軍縮案に對する米國政府の立場を發表するに決し、よいよく最後的に軍備會議に縛さかけ、その主要貢獻に努力することゝなつたが聲明内容は主として左の三點を含むものと見られてゐる

一、戰爭の脅威ある場合米國は他國との商議に參加する用意を有する

一、米國は交戰國に對する一般的武器輸出禁止に協力する用意を有す

國府回答を發す

【南京廿日發電】米大統領の親電に對し國民政府は蔣總統の名により十九日夜大統領宛の如き回答を發した

混亂其極に達せる平津!

步哨襲擊犯人趙は 皇軍攪亂を狙ふ

蔣より受命して北上

【北平廿日發電】北平駐屯隊發表に依れば、二十日朝の步哨襲擊犯人は趙敬時(二四)なる者で昨年南京中央軍官學校を卒業、本年五月初め南昌で蔣介石と會見、蔣より北平に行き日本軍隊を攪亂せよとの命を受け五月四日南昌發十四日北平着、城外の支那宿に止宿し時機を窺つてゐたものである、同事件に絡まる蔣介石の陰謀と傳へられる處に依れば、先づ一擧は我兵營を襲擊、治外法權を有する公使館區域を攪亂し之に依り各國公使館をして我軍に對する反感を挑發せしめ、我方を不利に陷れんとする反間苦肉の策と見られて居る

わが强硬態度に 支那側狼狽

公安局長早や逃仕度

【北平二十日發電】步哨襲擊事件でわが軍當局の堅き決意に驚いた何應欽以下の支那軍事當局は極度の狼狽振りを示し、わが憲兵隊長の通告を受けた後、軍事分會及び何應欽の宿舍には衞兵が增加され、昇格公安局長の如きはいよく〳〵[illegible]し、日本軍の北平入りと見たか、既に[illegible]で重態の夫人を天津の外國租界に家財と共に急いで避難せしめた、

天津潛入の形勢

食糧に窮せる敗走兵

【天津廿日發電】灤東、灤西で皇軍の爲め大打擊を受け天津近郊に逃げ込んだ敗殘兵は、約四千と言はれ隙や食糧にも窮し機を見て天津市内に潛入せんとして居り、一方此の形勢に乘じ反動派が之を利用せんとの説あり、事實とせば大河の網する如く市内に殺到する危險あり、如何なる事態發生するやも計り難しと憂慮されてゐる

天津支那街に またも大爆音

また一般商人はこれで一切の和平交涉はけし飛んだものと見て、實たと犯人を恨んでゐる

【天津廿日發電】戒嚴令下の天津支那街南市方面で二十日午後八時頃猛烈なる大爆音起り、人心はやが上にも動搖してゐる、官憲は極力その原因を取調中である

王師長危篤

【北平二十日發電】支那側情報に依れば第百十七師王師長は過日豐潤の戰鬪で我が砲彈のため、胸と腹に重傷を受け、北平に送られたが生命危篤であると

韓復渠が敗走兵の暴動鎭壓

【天津廿日發電】灤東戰線を退却した支那軍敗走兵中津浦線沿線の南下を圖るものあり、韓復渠は二、三日濟南駐屯部隊を連絡に北上せしめ、敗走兵の暴動鎭壓に努む

親日を裝ふ王建康の 熱河擾亂策が暴露

懸賞金附て各都邑襲擊を煽動

【錦州二十日發電】錦州一帯を根據として[illegible]を行つてゐるが團する王建康は去る十八日頃から中、莊賊、逡賊に一萬元、錦州に二千元の懸賞金を附し、部下を指揮して熱河と一日二元の日當を與へると稱して王建康は日軍に屬するものを統合して之等各地の匪賊を企圖して部下十四名を宿し、無線電信を持つて頻りに蔣內支那軍と連絡してゐると言はれてゐる

支那國民は貴下の重要通牒を深く喜び期待すると共に、世界平和の保障に協力す、支那は武裝軍隊を國境外に派遣せずとの約束履行を如何なる國よりも切望す

全北金組總會

【全州】全北金融組合聯合會では廿三日第十五回定期總會を開催し午後七時から二葉で官民有志を招待すると

滿洲國の門戸開放 輸入額が表明

日支を除き米が第一位

【新京廿一日發電】今回滿洲國財政部より發表せられたる二月の貿易統計表に依ると、今後滿洲國市場が米國にとつて非常に有望な市場であつて滿洲國が門戸開放機會均等の方針を守り、孔く外國品を輸迎してゐることを如實に示してゐる、本年二月末國に於て輸入された商品の價格は、日本と支那を除く列國中第一位の多額を示したのであるが、三月中も引續き第一位を保持して居り、而して一月以降に月末迄の米國より滿洲國への輸入總額は、輸出されて約九百萬圓、滿洲國南にて約百五十萬圓となつてゐる

團體(廿一日)

▲小倉師範二五名午前九時四十分綾羅
▲長崎縣師範滿鮮旅行團二〇名午後十一時半着(山本旅館)
▲佐賀縣中等學校教育視察團二十名午後十時廿五分綾羅
▲高知縣教育會視察團一三名午後九時卅九分綾羅
▲京城第二公立高等普通一三〇名午後十時四十分發金剛山
▲京城ツーリスト金剛探勝三〇名午前六時卅五分發
▲咸興公立商業內地見學團三四名同上
▲培材高等普通八三名午前八時二十五分發大
(二十二日)
同
▲高知縣教育會視察團一三名午後十時廿五分平壤
▲愛媛縣立八幡濱商業三五名午後九時四〇分着
▲第二高等普通一五〇名開城大邱分着(三見旅館)
▲福岡商業八四名午前八時廿五分着
▲京都府立第一高女三〇名午前七時着(三東旅館)
▲普成高等普通學校滿洲旅行團一〇七名午後十時廿五分安東
▲漢城普通學校二九〇名午前八時四十分發開城午後七時廿八分着
▲汶山公立普通二六二名午前七時五十二分着午後七時卅八分發
▲大分縣立中學四四名午後九時卅五分着(大東館)
▲普成女子學校四二名午前八時五十五分着

人

◇松浦淳六郎少將(陸軍人事局長)廿一日朝入城備前屋
◇矢ヶ崎少佐(同副官)同
◇今井清少將(陸大戰史視察班幹事)同
◇白石光治郎氏(平北警察部長)廿一日朝通城
◇菊田盛男氏(專賣局長)同官邸より歸任

春の太陽(40)

久野豐彦作 田中比左良繪

千客萬來(十)

谷は背骨が、づきく〳〵痛んで、立ちあがる元氣もなかつた。

災難といへば、全く、とんだ災難で、これ以上の災難はあるまい

やつと谷は、ひようく〳〵して、這ひあがるやうにして立ちあがつたが、その刹那に、シャツだの上衣だのが、切り裂けてゐるのに氣がつくと、またいつかのやうな災難の時でも起つちや大變だと思ひ興奮のやうに、部屋を出ると一目散に小便所へ飛びこんでいつた。

『谷さん!どうなすつたんですの?まア、まア、それア、大變で御座いますわ。』

と、小使の女房が、外給にとられて、谷の樣子を眺めてゐた。

『お神さん、濟みませんが、針と糸をかして下さいませんか』

谷は上衣を脱いで膝の上で、裂け目を、ぢいッと眼立ちまぎれに凝視してゐた。

代の女中に押かけられて、さんざんな目に遭つたんだ、まアこれを見てくれ給へ』

谷が破れたワイシャツを見せた

『馬鹿だね。君も、女中風情の女に、ひどい目に遭ふなんて、それぢや、どうせ君のことだから、なんか、いたづらでもして、そのシッペがへしに遭つたんぢやないかね』

『いや、僕が悪いといふより、若し、こちらに手落があるといふなら、誰のいたづらといふべきなんだよ』

谷は、このまゝ社長の前へいつたら、またしても、忽ち失業の憂目を見なければならない。

谷は、しきりに、針を動かして居たが、それを見かねた馬鹿が、

『そんなにしちや、まにあはないから、僕の洋服をきてはやく出掛けろ!』

『はい、はい針と糸で御座いますか』

女房は立ちあがつていつて、奥の部屋から針箱をかゝへてきた。

女房が、しきりに縫つてやると云ふのに谷は頑固に、自分で縫ふといつてきかなかつた。

闇黒の中には、針の孔へも、時に、ラクダが通るやうなことが書いてあるのに、どうしてこんな細い糸が通らぬのだらうかと、谷は自分の手が、いまも〳〵なほ、ぶるく〳〵と震へてゐることも忘れて、しきりに焦つては、あらぬ方へ糸をさしてゐた。

やつとのことで針に糸が通つた谷は默々として縫出した。失業時代には就職さへしたら、なんの苦もなからうと、就職を渴望してゐたのに、さて、就職して見ても一難去つてまた一難來るといつた風に思はぬ出來事のために、谷は行末に一抹の深い不安を感じながら、せッせと針を動かしてゐた。

そこへ、ぴよつくらと馬鹿が入つて來た。

『おい、谷君どうしてるんだい先刻から社長が、しきりに、君を探してたぜ。早くいつてきたまへ』

『だつて、僕は、いま、木鐵節時

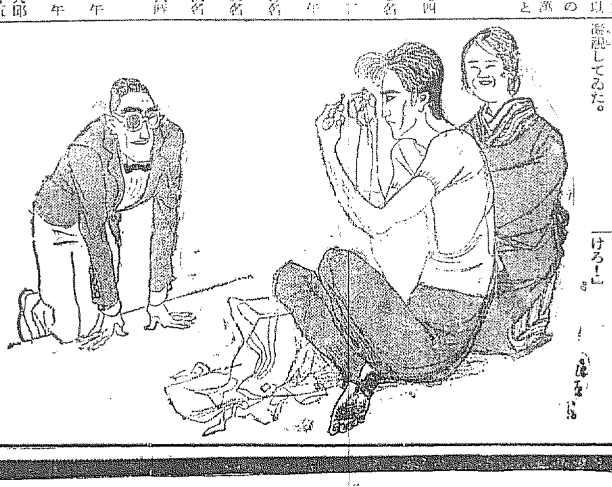

馬鹿は、素早く洋服とワイシャツを脱ぐと谷は、まだ馬鹿の生暖かい體溫のあるワイシャツをきだした。

『節戲つて奴も、なかなか、むづかしいもんだね』

谷は、苦笑して、馬鹿のネクタイをしめてゐた。

『まア、崩れるまではね』

さう云つて、晩春の午後のなかで馬鹿は猿股一つになつて、谷の出てゆくのを見送つてゐた。

『おいッ、また、失敗しなきアいゝな』

と云い不安をいだきながら……

あすの天氣(22)

低氣壓は日本海北部にあり高氣壓は北支那から半島に擴がつて一般ゐる中部は晴其他は曇つて一般に北風が吹き氣溫は昨朝より三度內外下つた明日は天氣が良い

豫報 晴一時曇

廿一日	正午	(六二度)
廿一日	最高	(五四度)

仁川の潮時(三日)

	午前	午後
滿潮	[illegible]	[illegible]
干潮	[illegible]	[illegible]

珠玉の歌詞

優秀篇と名曲譜 數日中に發表

選者、作曲者からの便り

小唄ファンの待望切なる本社懸賞募集の『新興朝鮮の歌』および『金剛山小唄』の懸賞歌詞は既報のとほり本月初旬選者西條八十氏宛發送、同氏の手許で厳選中であつたが、過日漸く選を了へ、當選歌詞は直ちに作曲擔當者たる古賀政男氏の手許に廻付、古賀氏は全力を傾注して作曲中のところ兩三日前に作曲を完了したので、當選歌詞および曲譜は東京支社より本社宛發送したとの報告があつた。よつてこゝ兩三日中には多分當選歌詞、および曲譜を一齊に

本紙上 に發表の運びとならう。さきに本社で募集した『京城小唄』および『大京城行進曲』は同じく西條八十氏の選であつたが、當時は應募歌詞に優秀なのが少かつたため『小唄』は西條氏自身が作り、『大京城行進曲』は一等當選がなかつたため二等當選歌を優位として作曲したのであつた。しかし今回の懸賞歌は優秀作が多かつた模様で、『新興朝鮮の歌』『金剛山小唄』ともに一等當選歌詞を得たと選者から本社宛に報告があつた。三千餘篇にのぼる應募歌詞のうち一、二等當選の榮を得た作者は何人であるか、兩三日中には本紙上を以つて發表されるはずである。西條氏によつて推せん入選された一等當選歌は、コロムビアの至寶である半島出身の作曲家古賀政男氏の手によつて必ず近代の名曲を得るに違ひない。この兩當選歌によつて、斷然半島の

小唄界 を躍進しようといふコロムビア會社では今月末か來月初旬には吹込を行ひ、六月末か七月はじめ、金剛山登山熱の高潮した時機に全國一齊に發賣の火蓋を切り、同時に本社に於ても盛んなる發表會を開くはずである

歸らぬ牛車挽き 變死體となつて發見

連れ出した男が怪しい

【海州】黄海道甕津郡北面三里稷洞牛車挽張□□（□）は去る十三日見知らぬ年齢三十五、六歳位の男から貨物運搬を依頼され同人と共に出かけた儘歸宅せぬので、家人は不審に思ひ行方捜索中の處、十九日に至り海州郡月禮面龍井面水中小屋に變死體となつてゐる姿を發見した、急報に接した海州署では非常に不審をいだき、□□署長、司法主任、醫師等は二十日現場に急行、死體解剖の結果、愈よ他殺の疑ひ濃厚なる爲め犯人捜査中であるが、總ての狀況から察して荷物運搬を依頼して來た謎の男が眞犯人ではないかと捜査中である

齋藤首相 文相の主張支持

瀧川京大教授問題

【東京電話】瀧川教授問題に絡む文部對京大當局の對立紛爭は益々深刻化する傾向にあり齋藤首相は二十日興津よりの歸途汽車中に於て鳩山文相の主張を支持し頗る強硬なる態度を執る可き方針なる事を左の如く説明した

問題の經緯については既に報告を聽取してゐるが、自分は文相の主張が妥當であると信じてゐる、大學が自治權の確立と研究の自由を要求するは種々の論議あるも結局行政の問題ではないかと思ふ、文相は適當な解決策を持つてゐるであらう

京大總長上京

【京都電話】注目された京大總長［illegible］

ペルリの曾孫 謁見仰付けらる

米國大使と共に參内

目下來朝中のペルリ提督の曾孫に當るアメリカ聯合會監督□□氏は十八日□□米國大使グルー氏と共に參内 天皇陛下に謁見仰付けられた。寫眞は米大使館より參内するペルリ大僧正（左）と米大使（右）

勞働者風の男女を引致

西大門署の活動

幼兒の誘拐事件は當局連日の活動も空しく何等の徴候を見せないが所轄西大門署では廿一日夜明方大檢擧を行ひ下級司法主任が指揮せる七名の刑事隊は廿一日夜明方に一名と午前九時半頃二名の勞働者風の朝鮮人男女を引致、引續き取調べを行つてゐる

兒童警察展

美しい彩り

本町署の兒童警察展覽會も愈よあと二日の廿四日迄、けふ廿一日の日曜日は正午に本紙寫眞部の參觀があり、午後からは丸ビル、アリラン始め各カフェー女給の

（寫眞は本町署で）入場があつて會期をあでやかに彩つた、會期は絶對に日延べせず廿四日で終るから一般はこの機を逸せず觀覧ありたいと同署では言つてゐる

瀧川多額議員 檢事局に召喚

【釜山電報】慶尚南道會議員瀧川□□氏は釜山地方法院檢事局の召喚により二十日午後十時半出頭取調べを受けたが元□□銀行頭取金田一國□□氏の横領事件に關係ある模様で同夜は留置、二十一日收監される筈である

因習の殼を破つて 更生の角道へ

革新に就いて 【上】

天龍君（寄）

今回憧れの朝鮮の都京城の地に獨立後の第一歩を踏入れるに當り紙上を通じて懐しい皆様に御挨拶かたがた角力道に關し愚見を申し述べることを光榮とするものであります

抑々我國技である角力につきまして今更古い歴史を喋々と申上げるまでも有りませんが、數ある競技にかきまして精神的にも是位剛壯にして而も優美な競技はなく國際角力こそ

「世界無比」 のスポーツであると信ずると共に萬天下に向つてこれを普及したい、つまり日本人だけの角力でない日本の國技として日本人だけがコッソリ樂しみ日本人だけがコッソリ取る角力でない事を先づ私は力説したい。なぜなれば外國にかけるところのレスリングかボクシングとか又は闘牛の様に殺伐な競技と言ふよりあの血だらけになつて取組ふ喧嘩の様なものと相反しまして我が角力は直徑二間三尺・二三年前迄は二間一尺でしたがこれではあまりにも勝負がアッケなくつくので二尺廣めまして、二間三尺即ち十五尺の土俵にしたのです。この限られたる土俵に兩々相對立し而も身に寸鐵をも帶びず立上るまでにその全精神

「全能力を」 競技そのものに打込みまして愈々戰機熟して取組ひを開始するに當り如何なるところ例へば手の指の先とか髮の毛一筋でも地に着いたり、足の小指一本でも土俵の外へ出れば直ちに勝負を決し、又鼻血が出たり負傷した場合には痛み分けと申しまして取組を中止するあたり、實に優しい美しい國民性を發揮した國技として推稱するに値するものであります

この日本國民性の表徴であり世界に冠たるべき國技としての角力道と柔道は大名及び武士の身を守る

一の武術 として遂げられたものですが徳川時代に至りまして各大名が強いものを召しかゝへる事が流行りお互の大名が成る可く自分の處に強い者を多くかゝへ、他の大名のかゝへて居る強いものと試合をさせて勝つ事を自慢にして困つたのです。その内で劍の代表たるところの力士社會の最近に於ける生活狀態はどうであつたか。私共が昨年の一月同志と相圖り角力界革新の運動を起して悪戰苦闘茶志貫徹に一路努力邁進してゐる目的は何處にあるかに就いて申上げたいと存じます。角力は昔身を守る武術となり角力は一つの競技として戰はせる時になり大名は是を見る樣になつて追ひ〳〵と取る角力から見る角力に變化されて行つたものです。そして力士として武士待遇をうけ一國一城つた角力もとう〳〵見世物のやうになり力士の精神まで遊人根性になり下るやうな狀態になつてしまつたのです。かく封建的因襲に捕はれ、時代に醒め得ない角力協會當事者の悪政は遂に

角道衰微 として國技としての一般國民の敬るべき角力も現在の如く殆ど過去の遺物視されて一つの見世物のやうな考へをもつやうになつてしまつた。そして角力といへば悪戰、悪技をして悪い遊びをしたりする一種の畸形児のやうな感念を一般が持つやうになり角力そのものを敬遠する狀態にある。これではいけない。何處に國技としての價値があるか。口には國技とか武士道の精華であると大言壯語してゐた角力協會當事者が實質的には力士をして益々下品な遊人のやうな行爲をするのやむなき狀態に至らしめ三千年の光輝ある歴史を持つ吾が角力道を徒らに過去の遺物として衰微の悲運に陷いらしめつつある現狀を傍觀し頽廢してゐるに忍びず決然起して角力道の腐敗更生を求めたのであります

嶺遠街道に 三人組強盜

孟山署員に捕はる

【平壌】平安南道順川郡舍田面□□里黄振□（三八）同里洪正□（二□）同郡仙□面檜倉里□□水□（二□）の三名は、去る十七日午後九時頃順遠郡□□遠新□里の□□嶺道路を通行中の新倉里反物商金利□（四□）同金□□（二□）の兩名を石塊を持つて脅迫して現金五十九圓五十五錢と綿布五疋、唐木十疋を強奪し、更に同九時廿分頃同所を通り合せた同里の金龍□（三□）外二名を襲ひ強奪を働かんとしたが、三名は數ひを求めて逃走したゝめ目的を果さなかつたと當局の探知する所となり、捜査、正坊、永錫の三名は何れも十九日孟山署員に逮捕されたは日曜日といふにかゝはらず被害者等、金と共に取調べた所、金の兩名は『誰か何か金儲けがあるからといふのでやつて來たもので金塊密賣の當惑は毛頭なし』と否定したが同署では□、金はあるひはこれに關係ないかも知れぬが□はかねてから當局が睨んで居たものであり、□に對しては詐欺、金塊密輸の嫌疑被疑者として嚴重取調べることになつた

詐欺犯罪に 金密輸の取調

到津一部既報、捕へられた金塊密輸者賣の容疑者は詐欺犯嫌疑で□□は直ちに本署に連行取調はそのまゝ同署に留置し、二十一日

崖崩れで二名即死

第一高普の運動場工事場で 下敷となつた人夫

府内花洞一番地第一高等普通學校では昨年秋から同校運動場の擴張工事中だが、廿一日午前十一時、突然崖崩れ工事中の崖が崩れ落ち、折柄工事中の人夫四名中府外新堂里一二三番地勞働者黄義興（三八）同人の勞實在仁（二七）の兩名はその下敷となり、何れも頭蓋骨を粉砕して即死した、急報により道から慶醫師、所轄鍾路署から梅田司法主任以下現場に急行し檢屍をした後死體は家族に引渡された

↑崖崩れの現場↑

毆ぐられて 強盜の訴へ

嘘と判り拘留處分

【仁川】二十一日午前三時過ぎ仁川驛派出所に府內支那町支那商□□號東方店員朝鮮人□□□（二□）が出頭、只今主人の集金百圓を府内龍岡町路上で三名の怪漢に奪はれて負傷されたとの屆出があつたが、言語動作に不審の點があり、本署に同行嚴重取調べの結果、右は同人が附近のスリチビを飲み過ぎる際、他の無頼漢に毆打されたゝめその腹いせのため斯くの如く虚僞の申告をなしたことが判り、拘留處分に附した

全鮮專門校 庭球大會

午前中の戰績

朝鮮軟式庭球聯盟主催本社後援の第一回全鮮專門學校庭球大會は二十一日午前九時から京城運動場コートに於て舉行されたが締切りまでの成績は次の通り

第一回戰

高商（李、小川）二―四 高工（鄭、岡、酒井）
法専（李正、趙、崔）四―〇 高農（河野、光山）
藥專（鄭、秋吉）四―〇 醫專（中村、師久津）
醫專（清木、日向）〇―四 高商（石、朝井）

第二回戰

京師（ガ、徐、友）四―二 高農（上野、赤塚）
醫專（金、趙、二）一―四 高工（金、田本）
醫專（佐藤、野副）三―四 法專（金、潤、日浸）
藥專（山村、町）四―三 高工（和、尾島）
高商（山田、黒川）四―〇 醫專（山吹、竹内）
醫專（金、錫、鄭、大）四―〇 藥專（金、石）

（以下）

醫專（子、李、鎬）四―〇 高工（鄭、岡、井）
法專（李正、趙、崔）四―一 藥專（鄭、吉）
高商（河井、石、崔）四―一 京師（安、安）
高工（梁、田、井、尹、崔）―棄權 醫專（金、田、本）
藥專（張、鄭）四―三 高商（石、谷）
高工（松、島）四―〇 醫專（中、野、山）
高商（日西、鄭、崔）〇―四 法專（越、邦、中、根）
高商（山、田、鄭）四―一 醫專（大、塚）
法專（金、成）〇―四 醫專（中、川）
醫專（江、崎、延、藤）―藥專（岡、田）
法專（金、徳、李、東、植）―棄權 醫專（李、春、中、錫）

涼し過ぎた けふの日曜日和

▽……儲けさまに半島を襲つた低氣壓は珍しい大量の雨を降らし山崩れなどで各所に交通杜絶を來す天候異變も解消されたと思ひきや

▽……これはまたもう初夏といふのに北風吹くお寒い天候となつて折角の日曜も時節はずれの肌寒さである

▽……しかし近頃不順の天候にヤットアウトを喰つてゐた人々には涼しさが屋外進出に快適な結果をもたらし、スポーツシーズンの最高潮に各所で催される野球、庭球、卓球、柔道大會等に殺倒、大變な景氣であつた

▽……低氣壓が日本海に去つた後北支那の低氣壓が冷やかな風を半島に伸ばして來たので天候も安定しこれから入道雲育ふ本格的夏に進軍する見込みである

中等野球リーグ戰 接戰十一合

鐵學に凱歌

中等野球リーグ京工對鐵道學校試合は二十一日午前十時十五分から京城グラウンドにおいて鐵學先攻小西（鐵）・樋口（京）兩氏審判の下に開始、四對四の大接戰の儘延長戰に入り十一回鐵道學校貴重なる一點を得て五對四京城工業惜敗した

鐵學	0001120200001 5
京工	11000200000 4

▲審判 鈴木▲遊球 杉本▲併殺京

試合時間 □□

高等專門校 卓球リーグ戰

第六回高等專門學校卓球聯盟春季リーグ戰は廿一日午前九時から京城師範學校講堂で舉行されたがその結果は次の通り

（以下成績表）［illegible］

工二	大曾手島本山崎山田
京（先）工	鈴木井坂松田奥森
1,2 1	
1,7 3,9 2,3	
8 4 5 0	
7 8 3 2 5 6 4 泊 9 1	

日本土つかず

デ杯戰歐洲ゾーン

佐藤布井活躍

【ダブリン二十日發電】デ杯戰歐洲ゾーン日本對アイルランドの第三日シングルス試合はストレートでわが佐藤選手の勝ちに歸したスコアー左の如し

佐藤（日）六―一、六―一 ロヂャース（愛）

【ダブリン二十日發電】デ杯庭球試合日本對アイルランド最後のシングルス試合は左のスコアにて日本全勝歐洲ゾーンの準々決勝に進むこととなつた

布井（日）六―三、六―四、六―一 マクカイヤ（愛）

どんな唄が好きですか

當選者發表

日本コロムビア會社京城支店がさきに『どんな唄が一番好きですか』と題して懸賞投票を募集した所「港の雨」「サーカスの唄」「お蝶夫人」の三種につき一般の人氣を呼び朝鮮は勿論内地満洲國から千數百名の應募があつたが「サーカスの唄」が一位を占めたので廿日午後四時からこれが當選者の抽籤を營業所會社側、本社員立會の上嚴正に行ひ左記の十五氏が當選した、尚ほ府内の人々は向ふ一週間内に賞品を受取られたいと

京城府錦町的場登美夫、若草町江本モト、演江通り水野敏子、錦町道勝利光、櫻ケ岡町上田忠男、大島町森ちそ子、掛橋町有永崩恵、□野南阿田右子、水原池田久太郎、海州金妍子、江界林雙龍、元山金齊烈、群山□田茂和、新義州田中吉次郎、井邑平田弘之

おみやげには 松の露飴

太田胃散 實質本位 盛んに賣れてる胃病藥 本舗 東京 太田信義藥房

第一等品 桃屋の桃とびわの罐詰 其他―みかん、洋梨、櫻桃、パインアップル 各食料品店にあり 東京 桃屋發賣 代理店 京城 辻本商店

大原毛生液ベトロール

キユーピーマヨネーズ 不意の御來客に 毎日のお食膳に

耐久性・吹込技術・曲目 三拍子揃つた 國産ポリドールレコード

永遠の生命 それ神はその獨子を賜ふほどに世を愛し給へり、すべて彼を信ずる者は亡びずして永遠の生命を得んためなり。ヨハネ傳三ノ十六 〇切手十二錢封入お申込順により寶川聖書『神と聖愛の福音』に朝師新生を添へお送り致します。御入會の方へ聖經貸與いたします 京城府彌生町三三（ケール方） 京城新生會

淋病 黴毒 專門 チエ醫院 京城明治町二ノ二（京城郵便局北側）電本二三五三番

六〇六號 敬告注射藥（獨逸製）一號金二圓五十錢 六〇六號は元より號數の品別は御安心を乞ふ 良く良なし御薬増し御申込あるも品質の區別は何しく 京城明治町 チエ京城支店

京日案内 五號活字十五字詰五行一回一圓五十錢 居名は一回毎に五十錢増料金は前納の事但就職廣告に限り特に壹圓にて掲載す

女中 入用 二十歳前後にして身元確實の方電話の上本人來談あれ 三坂通郵便局宿舍十七號 電話龍山一一二八九 横□

滋養 卵油 鰻油 貳圓以上御註文郵送料 京城府苑南洞一九五 井上又七

虚弱に滋養と強壯 無臭ニンニクエキス 代金 百目 貳圓 五十目 壹圓 三十目 參拾錢

年數相談 恩給金融 誠實一貫 親切第一 ●秘密嚴守●恩給證書賣買●融通金額確實迅速に取引●利息は一切なし●新規取引は利子手數料特別勉強●御利用御希望の方は年額及年齡御記入の上御照會を乞ふ●直接大至急御相談に 府川仁町十九 森田耕

貸家 西四軒町□□□□（二階建六間）四年半、二間、オンドル四坪、瓦斯水道完備 直三十二圓 御希望の方は至急 本局一六九番 遠藤

文選 見習廿歳以下多少經驗ある者一名採用 南大門通二丁目 日本タイプライター會社出張所

古本 高價買入候 京城本町二丁目五九 御報次第御伺致します 電話本局二七四二 誠堂書店

恩給 御相談に應じます 京城竹添町二丁目八一二（西大門小學校前）電光一八四三 長□商會

電話 取引迅速 賣買各種安價有利 電話賣買御用命は 三越裏 金井商會 明治町フランス教會前 電本四一四〇番 電光本一〇八七

恩給 有利に御相談に應じます 京城府古市町三五番地 三澤商會

流行唄 ほんとにそうなら

詩作 久保田宵二 作曲 古賀政男 唄 赤坂 小梅（コレード番號 二七四〇四）

B面 旅がらす 唄 中野忠晴

目下京城寶塚劇場出演中 赤坂小梅

鄙唄 古賀政男の新機軸を出せる流行唄 唄ふは新進 赤坂小梅 哀艶―むせぶ如く 婉切―啜り泣く如く 一度 二度 三度 聽き飽かぬ絶妙の曲調

離れ離れに 西東 三月三年 逢はずとも いとしこひしの君ゆゑに 夜毎くる來る 夢でくる ほんとにそうなら 嬉しいね （歌詞の一節）

Columbia コロムビアレコード

ビクター製品 一割引提供 六月新譜 廿日發賣 HIS MASTER'S VOICE 京城驛前 明時堂 電話本局二四四四番 振替京城五四番

萬 龍

急告

近來市中にキッコーマン醬油キツゴーリウ醬油の空樽を利用し品質不良なる詰替品を賣歩く不徳義漢ありて被害多き由に候も萬一如上の僞造品を持ち歩くもの御發見の場合は午御手數直ちに電話本局二四五番又は書信にて御通知願上候

尚此の際御被害なき樣販賣店にて御買求め下され度御願申上候

昭和八年五月二十日

野田醬油株式會社朝鮮出張所

中央卸市場 牧の島で誘致運動
島民六百四十名が連署して 府へ陳情書を提出

【釜山】府が計畫中であつた府營中央卸市場の設置は總督府からの認可指令によつて既定の通り南濱町漁港埋立地を利用して實現することになつたが府の計畫に對し牧の島民は同市場の牧の島設置を希望し[illegible]ほか六百四十名の連署で府へ陳情書を提出し牧の島誘致を目的として猛烈なる運動を試みることゝなつた

要旨　釜山府營中央卸賣水産市場施設敷地はこれを牧の島に指定相成りたし

理由　釜山府營中央卸賣水産市場施設敷地が港内交通上衞生上不適當なりと思考さるゝ南濱埋立地に選定されんとするやに聞き及び候に付該市場に直接至大の關係を有する當島漁業者の意見を具陳し

すべし——即ち、牧島間市上二百二十餘隻は今回架橋により五十噸以上の船舶の水道は陸閘橋下十六間位に制限せられ而も短時間これを開閉せらるゝに過ぎず此の兩側に停留せる大小船舶は一時に先を爭ふて通過せんとし混雜を呈すること想像に難からず この通航最も頻繁なる陸閘橋附近に漁船運搬等の船舶輻湊する水産市場を建設さるゝことは頗る危險にして漁船の衝突破損沈沒等は避け難く加ふるに埋築及橋脚等に依り狹隘せられたる潮流は從來に比し著しく急となり同所に於ける船舶の操縱は意の如くならず海難事故の頻發は一層加重せられ漁船を以て生活の資本とし一面生命とする私共漁業者の絶對に忍び能はざる所なり▲南濱船溜は狹隘にして漁船船溜等を收容するに足らず南濱船溜は[illegible]に於て漁船を收容するに足らず際に盛漁期に於て漁船を收容し得ず[illegible]に於て[illegible]の船舶に直接せる[illegible]なるべく從つて陸上[illegible]

源を阻害し獨り漁船の不便のみならず一般船舶の交通に甚大の支障を與ふべし▲衞生上甚だ憂ふべし——大廳町、本町、南濱町、南濱一帶の汚水を排水する大下水溝は南濱船溜に排出さるゝため附近一帶の海水は甚しく汚染され生魚を利用する生魚はこの汚水を以て洗滌せらるゝことゝなり衞生上不潔極まるものなり▲水産市場の所要面積約八百坪を南濱側に求めんか坪二百圓として十六萬圓を要すべくこれを牧の島側に求めんか坪八十圓として六萬四千圓となり即ち約十萬圓の差額を生ずべし此の差額を以て敷地の擴大設備の完全を期し眞に理想的の市場を建設せられたし

右の理由により漁業者一同連署陳情仕り候間特別の御詮議賜り度此段奉願候

昭和八年五月二十日　牧ノ島漁業者代表　[illegible]外六百三十七名

五大事業の期成會生る
平南道會の終了後 委員上城して活躍

【平壤】咸南からの送電問題の圓滑に依り低廉電氣の供給、普通江改修、鐵道南浦港陸連絡設備の改善、第三期擴張、平安南道道路の改修、平壤府の改築等五大事業の遂成を目的とする平安南道五大事業期成會の創立委員會は廿日午後一時四十五分から平壤商工會議所會議室で開催、松井、福島、宮川、松尾、金能秀、内田(以上平壤)鈴木、高橋、張田、李鍾毅、崔秉元(以上鎭南浦)の十一氏出席、藤原知事、園田府尹その他列席の上前記五大事業の結果會長に鈴木穆一、福島莊平兩氏を推し他に顧問を推舉することゝなり會長より期成會を組織することゝなり實行委員に松井民治郎氏外木田府尹、鈴木平壤府尹、平壤商工會議所會頭、平安南道知事、鎭南浦府尹、鎭南浦商工會議所會頭、一般民間有力者中若干名を顧問に推舉することゝなり顧問及び常任の委員を加へ五名を上城委員とし上城運動方依頼することに決定、ついで六月平南道會終了後道評議會員に總督は近く上京する模樣なので右の運動を起すことに決定し直ちに打電し同三時散會した近く總督上京の時期を機會に實施の件政務總監と御交渉相成るものと期待せられ、何卒御成功あらんことを祈る

平南總督府　平安南道五大事業期成會實行委員

慶南の署長會議
重要視さる

【釜山】既報——廿九日から三日間開催される慶南の警察署長會議は廿二日から開催される府郡守會議と相俟つて各府郡職員の綱紀肅正と農村指導、自力更生運動に

慶南の貧兒保護
二百十一名 補導に決定

【釜山】初等學校に於ける貧困兒童の保護について府が慶南學務課では慎重に調査してゐた結果八年度貧兒保護費が決定し學童が貧困のため脱落することゝなり△咸陽四十二名△山清三十三名△昌原二十三名△統營として二百十一名の兒童を補導することに決定し目下實

ついて重要な打合せを遂げる方針であつて殊に警察官の充實も望まれ各方面から重視されてゐる

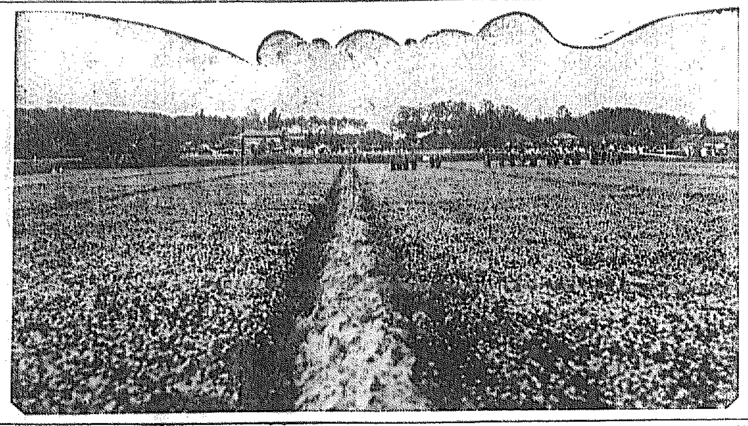
紫雲英の花盛り
【全北】農業なら北……全力を賭けての總督閣下は……今や平野郡到るところ紫雲英の花盛り(寫眞は益山郡五山里附近の景色)

幼女三人を誘拐して賣飛す
女も交る三人組 首魁を錦州で逮捕

【安東縣】子を持つ親の恐怖の的となつてゐた新義州の幼兒誘拐團が錦州で逮捕された、主犯は平北義州郡古館面下端洞生れ金萬龍(三)で安東縣一番通六丁目に居住して一人の女を手下に使用し貧困なる家の娘を騙して賣り飛ばしてゐたが北鎭義州郡古館面新義州の兵文煥(二)と共謀し京城の兵文煥(二)と共謀し上寺洞の某家の幼兒三名を誘拐した女三名は何れも十一二歳位の女兒で賣り飛ばされたとは咄嗟の處で大混亂を起した、なほ本件犯人は十九日安東縣に逃れ目下取調中

怠け者の青年服毒

【大邱】府内新町九城時報(二)は十九日午後三時頃、府内東城町北通り一〇金德秀山茂(二)氏一家と共に自殺の目的で劇藥四百三十粒を嚥み苦悶中を家人に發見されて大騷ぎとなり附近の醫師の應急手當を受けた結果、生命は取り止めたが前記の嚥藥である。同人は不素生計に苦しみ夫婦間の和合を缺き然かも怠惰で酩酊あることで屆主から叱責されたのを非常に苦にし解雇を恐れて豫め購入した劇物の無分別を行つたものであつた

平壤商議の分科規程 部員を決定

【平壤】既報平壤商工會議所では十九日の議員總會で分科規程を決定したが部員は正副會頭が詮衡して廿日左の通りそれぞれ本人へ通知した

▲商業部　鄭在命、吳德三、中丸好太郎、田部久之助、朴承億、中村秀一、吉澤勝重、鄭淑源之助、李貞明

▲工業部　青山榮三郎、山田顯夫、鄭錫元、諸岡榮治、西村太一、宋錦鉉、原田貞輔、上野田彌一郎

▲交通部　小林昌之輔、福井武次郎、野口圭吾、藤井定太郎、尹永善、桑田貞助、鄭寅河、金賢周

▲金融部　岸巖、蔡元錫、西川仁太郎、朴經錫、李觀容、與田政吉、菊名伸吉、堀道夫

山國咸南の山農を保護
現耕地認容の原則で 整理指導案を樹立

【咸興】さすがは山國咸南である山農調査に依れば道内の山農は北鮮開拓地以外でさへ四萬餘、私有林を通じて▲耕地約四萬三千九百二十七町步▲戸數三萬二千八百六十六戸▲人口十九萬四千二百五十一人の恐ろしい數字を示して居り北鮮開拓事業に併行してこれが整理指導當局としては一日も忽せに出來ないために本府の補助に依り昨年度に於て八、九兩年度に技手二名、屬員二名を基本調査を終り▲これが整理指導員は基本調査を終り△一名の補助手三十五名を常置して整理指導に努め△更に一萬町步一名の監督に付て擔當せしめる方針で山農の整理指導は大體現耕地認容の原則に基き必要の際には相當の保護を加へる見込である

豪雨の祟りで慶北も交通杜絶
六ケ所の自動車不通となる 但し農家は大喜び

【大邱】長い間の早天續きで農作物の植付けを氣遣はれてゐた矢先き數日前からの慈雨は稀有の大豪雨となり道内各地は交通杜絶し大邱星州間外五ケ所は何れも自動車交通杜絶した、然しこの雨は農作物にとつては文字通りの慈雨で平年作を越えるに至つたが道内各地の降雨量は左の通りである

▲清道六十四ミリ▲慶山六十二ミリ▲高靈六十一ミリ▲英陽五十七ミリ▲義城五十二ミリ▲尚州五十三ミリ▲金泉五十三ミリ▲倭館三十三ミリ▲安東四十八ミリ▲大邱四十六ミリ▲軍威四十ミリ▲聞慶五十ミリ▲達城三十九ミリ▲善山三ミリ

平壤府會

【平壤】平壤府會は廿日午前十時十五分から開會議員廿四名、園田府尹議長席に着き開會

▲道路使用條例改正▲府會議員▲府事業▲府第二回追加豫算▲府第二回追加更正豫算其他八件を審議し何れも可決、二讀會後可決し松井議員は敎員招聘の間題に言及して府尹の答辯を求め同十一時閉會した

第一敎育部會

【平壤】府第一敎育部會は廿日午前十一時五分から開會議員十一名、園田府尹出席し舊議長席に着き開會、公設質屋條例制定の件を可決し商議議員は新建築工事の運行上に就て希望を述べ同十分閉會した

婦人の消防組
全鮮に誇る 高原婦女會

【咸興】本道高原の有志婦人が婦人消防組を結成し全鮮唯一の婦人消防組「高原婦女會」は目下會員を募集中である

夫人(二)副會長李甲(二)幹事金永愛(二)を中心に金敬泰(二)金夫人(二)等の婦人を中心に會員八十一名、消防援助、衞生、消防法、救護等の訓練と消防思想の向上に努め自警團の向上に努めてゐる。寫眞はこの程同地で行はれたホーム消防の記念撮影

痘瘡患者が行商

【平壤】府内南町金致洙方止宿蔬菜行商人金成文(二)は十六日頃痘瘡に罹り十九日痘瘡患者と診定されたが同人は一週間前に患病から來たもので看病して來たものらしい

全北も大騷ぎ
萬頃江增水

【全州】十四日から連日の降雨に見舞はれた全北道各所の十九、二十日兩日の降雨量は全州四〇、井邑四二、茂朱四二、扶安四二、長水九〇、錦山三三、南原六四ミリ、高敞四〇、金堤三二、沃溝二〇ミリ、等である、特に萬頃江方面は增水一メートル九〇に達し從つて沿道附近は十一日以來交通杜絶した至るところ交通杜絶した

慶南の苗代播種完了

【釜山】慶南各郡では昨年度順調な降雨に惠まれて例年よりも十日ほど延遲をみただけでいづれも苗代播種を行ひ改良苗代の上床式で殆ど全部完了し灌漑用水の不足は無くなつたので當局では播種時期さへ適當なれば收穫豫想ひなしと樂觀してゐる

井戸に身投げ
坡州の青年 癩病を悲觀

【汶山】坡州郡坡州面坡州里一九二番地農夫姜吉俊の二男丙天(二)は予ねて癩病であつたことを悲觀し去る十八日午前九時頃同里井戸に投身自殺した

大邱の行倒れ

【大邱】十九日午後一時半頃、大邱府外達城面新北町約一丁ばかりの山麓に朝鮮人中年男の死體が轉がつてゐるのを通行人が發見し大邱署へ屆出たので直ちに係官出張檢屍の結果死亡を遂げたが取調べの結果この者の身元は府内京町一丁目三九金九植(二八)と判明した、同人はかねて肺病を患ひ一定の住居なく府内諸方を徘徊してゐたうち飢と病勢つのり遂ひに山麓の所で行き倒れたものである

モシ〳〵姫視察

【釜山】釜山郵便局では想像以上に繁忙な電話交換嬢の慰安と常識涵養をかねて府内各所の社會見學を計畫中であつたが近く水上警察署、測候所、朝鮮硝子、牧の島水産試驗場、朝鮮陶器工場その他を觀察することになつた

人の噂き

▲勝尾龜井九旅團長　廿日京城から歸任

▲菅原飛行六聯隊長　同上

▲鄭永鎬氏(京畿道會議員)　十九日本社汶山支局來訪當選挨拶

金槌で頭を毆る
醉漢の喧嘩 溺死の重傷

【釜山】十九日午後八時過ぎ東萊郡龜浦面德浦武天(三)は金海大渚面沙德里で同面出斗里金元植(三)と飲酒口論の末金元植の頭を金槌で毆り瀕死の重傷を負はせて逃走した

十一洞を太邱府に編入
來年度の道路工事費は 更に五十萬圓膨脹

【大邱】府の行政區域擴張に伴ふ新編入區域は壽城、達西、城北の三ケ面中十一ケ洞に決定し本年度中に右編入區域の實施諸般を完了し府會の承認を經て正式に本府に認可申請をなし九年度の四月一日を期して實施することになつてゐるが近く新編入洞に通ずる道路に對する最後的計畫が樹立される筈である、從つて九年度に行ふべき第四期市街道路新設改修工事による當初の豫算五十萬圓は百萬圓位に膨脹するものとみられてゐる

線路に惡戯

【永登浦】始興郡北面新吉里李(二)と同里宋(二)の長男(二)は共に十九日夜に[illegible]京釜線路に石を置いた

黄海道内の被害は甚大
信川郡で堤防決潰 各地の交通杜絶

【海州】信川郡西月面は十八日午後一時からの豪雨で出水甚だしく之が爲同面馬嶋里西江堤防修築工事入水ケ門の兩側堤防が破損し馬嶋里及び五局の三ケ里の苗代田に莫大な被害あり郡當局では目下職員を急派し被害状況の調査を行つてゐる、尚十八日來の豪雨のため道内各地の道路、橋梁の破損ケ所相當あり中にも長淵、信川線

大邱の瓦斯事業
愈よ本腰で基礎的調査 先づ府内の需要者數を調べ 明後年實現の豫定

【大邱】府が多年間の懸案であるガス事業は府當局で調査計畫を樹てゝ基礎的調査を進めてゐるが何といつてもガス事業を起す先決問題は需要者數を知るにあるので府當局では近々右の如き計畫の下に調査を進める模樣である、即ち府内におけるガソリン又は石油燃燒使用家庭及びガス料金支拂可能の戸數を調査しこの調査の役を受けて專門技術者を招聘して專門的調査を依頼する事にし然してこの調査は出來得る限り六月中旬に完了する豫定である、然し府當局係主任磯部氏は三香戰爭主任擴任の後を受け延期事務主任を兼務してゐる關係上時期は幾分遲延するかも知れぬがこれについて同氏は

瓦斯事業の基本調査に着手した際はなるべく上半期に豫備調査を完了しやうと思つてゐるが社會係の仕事もあるので多少は遲れるかも知れません然し出來得る限り早く調査を終りたいと思つてゐます

と語つてをり、專門技術者招聘は右から察して七月頃で朝鮮の事情に詳しい京城又は釜山からの技術者を招聘するものと見られてゐる、尚府當局では事業が重大性を帶びてゐる關係上慎重な態度で漸進し實現までの時期を二期に分け八年度には第一期調査を完了し、九年度に第二期具體策を樹て府會を通過すれば十年度には實現の程に入る豫想と見られてゐる

二十二日より五日間

江頭の夏衣大賣出

既に定評ある江頭の此品この柄この値段是非一度御高覽の程を

許特賣專

脚氣と滋養に

アベリー

全國著名藥店に販賣す　詳細說明書進呈

粉末アベリー　液狀アベリー　錠劑アベリー　注射用アベリー

A—一八〇

製造發賣元　第一製藥株式會社

東京市日本橋區江戸橋三丁目　大阪市東區道修町二丁目

千代田は備前米播津米を灘の宮水で仕込んだ防腐劑を知らぬ保健の清酒です！

W65

朝鮮地圖販賣元は

小林又七朝鮮地圖部

(型錄進呈)

京城長谷川町　振替京城[illegible]　電話本局[illegible]

◎株式と利殖號 無代進呈

◇遊金と利殖の方法　◇有價證券と利殖法　◇不景氣時代投資法　◇株式賣買見分け方　◇株式投資成功實例　◇インフレ時代投資法　◇清算取引と利用法　◇確實な株式賴取法　◇安全な賣株繋ぎ法

◇有利なる株式投資　◇金利增殖率の說明　◇小資本と株式投資　◇有利な株式選定法　◇全國富豪と其持株　◇株式利用二重利殖　◇短期取引の賣買法　◇有利な國債賣買法　◇質疑應答他十數項

東京日本橋兜町　平井商店調査部

香氣爽快　人畜無害

カモ井のキリメツ

御家庭用強力殺蟲劑

福助印蓄音器

福助印各種レコード

カタログ御請求次第進呈

大阪市[illegible]

關西樂器商會

大自然植物製

美濃名藥

家傳赤木

癌

分讓元　本家

永い胃腸病

醫學博士櫻井菊三先生　醫學博士木畑辰夫先生　等學界權威者御推奬！

癌に特効を有す

おもだか家の「赤木」は癌の治療に切開手術困難な病状又その甲斐なきもの癌の疑ひある時或は永々の胃腸病、胃潰瘍

無料　說明書及び全治者體驗談進呈申上候　又病者へはそれ〴〵御質問に應答申上候

美濃國八幡町　おもだか家

電話一二三番　振替名古屋一八二五九番

尿の病

惱みの深い

りん病初め迄き

リベール

内服數時間後に青き尿を出し尿道の淋菌死滅し放尿と共に排泄す　因て「うみ」去り痛み忽ち消散す

五日二円　七日三円　十三日五円　全國藥店ニアリ

大阪市南久太郎町　竹村製劑所

今般全羅北道々會議員選擧に當り當選の榮を得候は偏に有權者各位の深甚なる御援助の賜と深く奉謝候茲に乍略儀以紙上御厚禮申述候

全羅北道群山府　檜垣孫三郎

今般全羅北道々會議員選擧に際し當選の榮を得候は偏に有權者各位の深甚なる御後援の賜と深く奉感謝候茲に乍略儀以紙上御厚禮申述候

全羅北道沃溝郡　文袁泰

寺子屋義賊 【32】

土師清二 作　幡恒春 畫

笑ふ白面鬼（二）

他にも夜が訪れてきた。

闇い甲板で、帆が、時々たるんでくるのは、風が息をするからであらう。

乘客たちは、最初こそ珍しくて靜かな海上をよろこんでゐたが、間もなく酒を吊かせ、伽から酒宿への物を出したりした。

「時候でございますな。寥りさうでいます」

と旅商人らしい男が、荷物の大きな風呂敷を、傍から背へかけながら、傭助に話しかけた。

「それは重寶だな」

「はい。商賣物を傷みますが、かうやつて枕捌になります。枕捌にしては補なし、襦袢無し、衣……はゝゝ」

と艫に旅商人が自分の言葉に興じて笑つた途端だつた。闇から

『シッ』と兪閲を鳴らした者があつた。

「あゝ……詫びます、今朝から今夜……と云つたのです。今朝から今夜」

と旅商人は、調子をつけて云ひながら欄を見た。しかし船中の誰も睡んでゐるのだつた。

宵闇を縫めた男は、背を向けて臥しめた。

喋いでゐた連中も、靜かになつてそこゝに寝息や鼾が聞えはじめた。

旅商人も、少し黙つて横になつた。

それから間もなく、むつくり起き直つた旅商人、小用を達しに行く振りで、艫へ出て行くのだ。お役も、ちツと、その男を見送つてゐたが、兄妹渡瀬が合ふと、

「怪しいぞ」

と連助が、囁いた。お役は、うなづいて、連助を促し、連助も用を達する恰好で、お役に助けられながら、艫へ出ようとした。その耳へ、

『いゝか――船頭』

『へい……』

『海の魔といはれた赤格子九右衛門が、ソレ……向ふに見える帆前船の艫で待ち受けてゐらつしやる』

『今夜は、船頭のお前で、殺生はならされねえ。客の持ち金だけで睨めしてやらうと仰有るのだ』

『あり……ありがたうございます……』

『しかしだぜ。手抗ひをすりやア勘辨ならねえ』

『決して手抗ひなど……』

『待て〱。俺のいふことを、みんな聞かなきや、わからねえぢやねえか』

『はい……』

『手抗ひをするなと云つてもだよ、この船中で、一人でも手抗ひをする奴があつたら、モウそれきりよたつた一人でも手抗ひをしやがつて見ろ、何奴此奴の容赦は無えのだ。みんな殺してしまふのだ』

『だつて……手抗ひをなさぬお方まで……？』

『殺すのさ。一ツ船の客となりや海の上でも親類交際といふぜ』

『それはまア……さうも申しませう』

『だからな。お前、これからお客をみんな叩き起して、一人でも手抗ひをしちやアならねえ。一人手抗ひをすれば、みんな殺されるのだと、お客にいつてやれ』

『はい……』

『お客の無事を計るのが、船頭の役ぢやアねえかよ』

『それは、さうで……』

『早く、客を叩き起せ』

といふ囁声が聞えてきたから、さすがの弘世連助もお役も、

（さては、計られた！）

と思はずにはゐられなかつた。

唯一人でも手抗ひすれば、船中の者を殺すといふ。——手抗ひせぬ者まで斬るといふ赤格子一流の皮肉な残忍な手段なのだ。

兄妹は、船頭が客の中へ下りて來る様子なので、そツと元の場所へ戻つた。

そこへ、ブル〱顫へながら、まるで泥きものがしたやうな船頭が、客の中に來て立つた。

將棋新手合（四）

（圖は四十六手目の局面）

平手 先 ▲七段 溝呂木光治（東京）　後 △六段 山北純三郎（朝鮮）

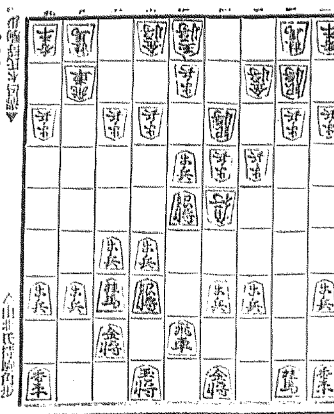

△山北氏持駒角歩

△三六歩 ▲八七飛 △同金 ▲六七角成 △七八角 ▲五八馬

△同玉 ▲七九飛 △六七角打 ▲九九飛成 △六五桂 ▲四二金

△八二飛 ▲七一金 △八六飛成 ▲八五歩 △同龍 ▲七四龍

（溝呂木七段講評）（先手）三六歩突きは、敵の間狙ひを稍く消す意味である。然して六七角成なれば同金八七飛成、八八歩にて充分とみた受け手であるが逆は九六飛、二七角成、三八金、二六馬と指すが安全である。

（後手）八七飛成は少々過激であるが、自玉に直接攻められる處れがないから善手である。

（先手）七八角打ちは、敵を指し切りとみた防手である。

（後手）八二飛打ちは面白くない、逆は四六歩と突く方が優つてゐる。

（後手）八五歩と打つて、飛龍を先手に攻めるのは駒得の順となるだけ面白である。

ラヂオ

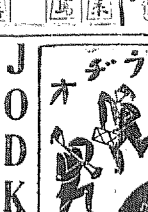

JODK 二十二日(月)

第一放送（波長三三三米）

午前六時三〇分（A） 基礎英語 岡倉由三郎 講座（十九）

同七時〇分（A） ラヂオ體操

同一〇時〇分 氣象通報

同一一時五分 料理獻立、日用品値段、鮮魚卸相場

正午 時報 京城府廳 水産市場報告 今日のプログラム發表

午後零時五分 連續浪花節 浪曲師 今村禮之丞 山の血潮（三）

同零時四〇分 ニュース

同二時〇分 家庭講座 男女子供服の仕方（二）（テキスト使用） 福増外男

同四時〇分 ニュース 職業紹介事項

引續き（A） 大角力夏場所實況（千秋樂） 國技館より中繼

同六時〇分（A） 管絃樂 組曲「鳥」レスピーギ作曲

一、序曲二、鳩三、牝鶏四、ナイチンゲール五、郭公 東京ラヂオ・オーケストラ 指揮 菅原明朗

同六時二〇分（A） コドモの新聞 國語五十二

同六時二五分 支那語講座（十三） 宮木 鉾錦

同七時〇分 ニュース、天氣豫報

同七時三〇分（A） 商業ニュース

同八時〇分（A） 落語 三遊亭歌奴

同八時三〇分（A） 新内 新內節 三度笠（新口村の段） 浄瑠璃 富士松高勢太夫 同 富士松高賀太夫 同 富士松高尾太夫 三味線 富士松 蔭勝樣 上調子 富士松延喜之助

同九時〇分（A） ピアノ獨奏 一、練習曲二つ（イ）變イ長調作品二十五第一（ロ）變ト長調作品十第五 二、夜曲第三變イ長調 三、演奏會用練習曲「ためいき」 原智惠子

同九時三〇分（A） 時報、氣象通報、ニュース、翌日プログラム發表

第二放送（波長四九一米）

午後〇・〇五 映畫物語 金盛盛

同二・〇〇 家庭講座（一）

同六・〇〇（A） 管絃樂 李貞 鋼

同六・二五 ラヂオ學校 朱 鋼 燮

同七・三〇 常識講座 崔 南 善

同八・〇〇 雜俳 趙 學 淳

同八・三〇 連續僧劇 李 東 伯

同九・〇〇（A） ピアノ獨奏 原智惠子

家庭講座 午後二時〇分

男女子供服仕立方 福増外男

晩春、初夏の風が爽やかに袂をさそひ、輕羅への衣更へに人々の心はいとも輕快になつて參りました。がDKでは此の好季節に際して各御家庭の參考にもと男女子供服の裁斷講座を設ける事になりました。これは極く簡易に初心の方にも分り易く放送され且つ詳細に説明したテキストも發行されて居りますので子供さんを持たるゝ御家庭に歡迎される事でせう。放送は廿二日から六月三日まで毎日午後二時より三十分間、尚テキストは代金五錢外に送料二錢計七錢（切手代用も差支へありません）京城放送局宛御申込になれば直ちに御送り致します

演劇映畫雜聞録

山 寶 守

新興キネマ直營各館は目下上映好評を受けてゐる『開暦二』『復讐鬼』オーケストラ特別演奏『君のために』『元祿花見踊り』で總番組を以つて第三週十八日よりさらに一週間續映と決定した

◇

フォックスと配給、製作上の提携を解し獨立したジェス・エル・ラスキープロの第一回作品ローランド・ヴイ・リイ監督ジーン・レイモンド・ローレッタ・ヤング主演の『ブタペストの動物園』は此の程完成し紐育に於て封切されセンセイションを起してゐるが次いで製作される作品は『戰士の失』『權力と榮光』『バークレー廣』等である

◇

右太プロを退社して以來沈默中の小唐『黒いロボット』を完成した小石榮一監督は今度右太プロの専屬プロ・ランサーの形式で自ら脚色した剛劇『屆體突擊隊』に右太衛門主演に元日活の三枡豐を助演することになつた。多分に傾向的映畫であるらしい

◇

獨立二十五回記念作品として寶塚(?)郎プロが製作を擬議した土師清二原作の『黄金騎士』は新興キネマより完太郎、淡路千夜子の外歌川八重子の特別出演を得て此の程撮影に着した、前篇『鵬に叛くもの』のタイトルを附す事になつたと

演藝案内

東亞倶樂部

廿一日封切 画期的大衆劇に眼倒的凱歌を奏せる帝キネが再び提供する初夏の豪華版！

お江戸裏町 前後篇同時上映

ワーナーブラザース特作 エドワード・G・ロビンソン主演

二秒間

軍用犬訓練

京城演藝館

五月十七日より毎夕六時開演

中將智字一行

中將隆守師

中央館

マキノ・新興キネマ 十七日より

光・罪と共に 直木三十五先生原作

借りた人生 パラマウント

京龍館

開化の與太者

天保捕物鬼譚

惡魔スヴェンガリ ジョン・バリモワ

喜樂館

跳躍天國

海棠やくざ

第二年の一號

夜

あの娘の好きな

花形ベテー

海底探檢

ミスター・ロビンソン・クルーソー ダグラス・フェアバンクス主演

朝日座

關西大歌舞伎

中村雁衛門來る

花柳名寄特別出演

布引の瀧

川中島

梅川忠兵衛

大正館

眼の新聞

巷説濡れつばめ

應援團長の戀

船舶

朝鮮郵船出帆

東京行

名古屋行

日本郵船出帆

大阪行

鹿兒島行

上海青島行

青島行

大連行

敦賀行

浦塩行

新潟行

注文津行

裏日本北海道行

仁川出帆

大連直行

鎭南浦出帆

朝鮮北海道大連線

裏日本北海道樺太行

木浦出帆

群山出帆

新潟北線北海道線

釜山出帆

浦項出帆

元山出帆

西湖津出帆

城津出帆

清津出帆

雄基出帆

新潟―直行航路

就航船 鮮海丸 嶋谷汽船株式會社

仁川出帆豫定

威海衛、芝罘、大連行 利通號 共同丸 長山丸 野口商會

鮮航同盟會 仁川支部

すべての女性に美と若さを贈る

クラブ白粉

クラブ美身液

モダン化粧水

美しいプレゼント

『A子さん。何か嬉しいことがあるの』

『あなたに頂いたクラブ美身液ね。あれをつけてからお化粧すると白粉がとてもよくつくのよ』

『道理で今日のお化粧はとてもすばらしいわ。白粉はクラブの肌色ね』

『えゝ、さうよ。私毎日お化粧する度に美身液とクラブ白粉に頰ずりするのよ。そしてねあなたとクラブ化粧品に感謝してるわ。ホゝゝ』

濕布に優る

エキホス

感冒・肺炎・咽喉痛

肋膜炎、中耳炎、神經痛、ロイマチス、筋肉痛、腰痛、打撲痛、扁桃腺炎、火傷等に用ひて濕布の如く屢々交換する煩なく而かも遙かに優れたる消炎鎭痛効果を收む。

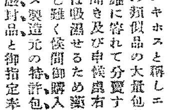

藥效の完全を期するために必ず嚴封包裝品の御購入を願ふ

近時エキホスと稱しエキホス又はその類似品の大量包裝より適宜小罐に容れて分賣する向有之哉に聞き及び申候最右者屢々陳腐又は吸濕せるため藥效の完全を期し難く候間御購入の際はエキホス製造元の特許包裝法による嚴封品と御指定來願上候

價格低廉

一〇〇瓦入 二五〇瓦入

五〇〇瓦入 一キロ瓦入

（全國有名藥店にあり）

發賣元 株式會社 武田長兵衛商店 株式會社 鹽野義商店

製造元 二巴合名會社（大阪市東區道修町）

33―291(O)

渦卷形の

ライオンかとり線香
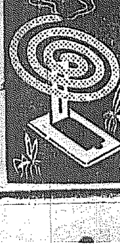
（氣も渦巻く）